大公報
Ta-Kung-Pao
342 Hennessy Road
Hong Kong
督印人費彝民
第二萬四千八百四十五號
地址：香港軒尼詩道三四二號
電話總機：七二八二一一
今日出紙兩大張　零售港幣一角
香港有利印務有限公司承印

祖國戰線召開擴大會議提出當前任務

河內號召加強戰備

指出美體面撤軍的正確道路就是簽署協定

美不放棄侵略不尊重越南獨立主權越南人民就抗戰到底

【新華社河內一九七三年一月六日電】據越南通訊社報道，越南祖國戰線中央委員會主席團一月三日舉行擴大會議。

會議通過了一項決議。決議說：「會議在總取了關於我國軍民接近挫敗美國強盜對我國北方的毫無戰爭升級的十分英勇的戰鬥情況報告後，討論並提出了越南祖國戰線各級委員會和作為祖國戰線成員的各政黨、各團體在新形勢下的追切任務。」

決議揭露和譴責了美帝國主義一九七二年十二月十八日至三十日對越南北方瀋行的新的戰爭升級罪行。決議指出，美帝國主義的這次戰爭升級，其目的是企圖用野蠻的恐怖行動使越南人民屈服，接受侵略者的條件。

決議熱烈歡呼越南北方軍民在抗擊美帝國主義新的戰爭升級中取得的輝煌勝利。決議說：「經過這次具有歷史意義的較量，我國人民深受鼓舞，感到自豪和充滿信心，並且加加強了為祖國的獨立、自由而鬥爭的決心。」「北方的輝煌戰功以及英雄南方的戰略進攻的巨大勝利，使我們的地位和力量更加強大，為我國人民進而奪取新的勝利創造了有利條件。」

決議說：「我國人民十分渴望和平，但必須是真正的獨立和自由基礎上的和平。美國無面地撤出戰爭的正確道路是，已克松政權必須立即簽署一九七二年十月二十日美國政府同越南民主共和國政府商定的『關於結束戰爭，恢復越南和平的協定』。只要美帝國主義不肯放棄侵略我國的野心，不肯尊重我們越南的獨立、主權統一和領土完整，不肯尊重我國和戰士歡團結一致，決心堅持和大力促進抗美救國鬥爭，直到取得徹底勝利。我國人民努力加強同兄弟的老挝人民和柬埔寨人民的戰鬥團結，決心打敗美帝國主義侵略者及其走狗。」

決議說：「面對當前的形勢和任務，越南祖國戰線中央委員會主席團一致決定全面加強祖國戰線各級委員會的工作，使各政黨、各團體統一行動，以便動員全體人民更好地實現各項迫切任務和工作。這些任務和工作就是：要加強政治思想工作，使各階層人民進一步認清美帝國主義的殘酷陰謀，領會越南人民取得的巨大勝利，時刻警惕，隨時準備戰鬥，堅持戰時生活制度，鞏固社會治安秩序，加強交通運輸工作，搞好人民防空工作；要大力促進生產，勝利完成一九七三年國家計劃，建設強大的後方，全心全力地支援前線。

決議說：「為了祖國的獨立、自由，為了履行崇高的國際主義義務，我國人民決心忍受一切艱苦犧牲，堅持和大力促進民族的神聖抗戰，直到取得徹底的勝利，解放南方，保衛和建設社會主義北方，鞏固統一祖國。」

昨天到達巴黎發表談話

黎德壽談越南立場

美如表現認眞態度越局可迅速和平解決

是和是戰責任全在美國　美政府須作抉擇

【法新社巴黎六日電】北越出席巴黎談判時，黎德壽說，假如美國方面表示同越南民主共和國相同的眞正認眞態度，越南民主共和國相同的眞正認眞態度，越南人民將繼續抵抗，直至取得民族的基本權利為止。

黎德壽在機場進一步說：「決定性的時刻到達巴黎波格機場時，黎德壽說，假如美國方面曾顯固地要求對我月擬成的協議的原則和實質作不合理的修改。他又說，越南人民的態度和決心，越南人民將繼續抵抗，直至取得問題就可以迅速和平解決。

他說，但是，美國方面曾顯固地要求對我月擬成的協議的原則和實質作不合理的修改。他又說，越南人民將繼續抵抗，直至取得問題就可以迅速和平解決。

黎德壽在機場進一步說：「決定性的時刻已到，我們是越南問題的主人，美國人民決心忍受一切艱苦犧牲，堅持和大力促進民族的神聖抗戰，直到取得徹底的勝利，解放南方，保衛和建設社會主義北方，鞏固統一祖國。」

意外長訪華昨抵北京

姬鵬飛白相國等在機場歡迎

建交以來兩國關係一進一步發展

民人國中對民人利大意了來帶們我」：說長外奇迪梅

「候問的。姬鵬飛說：「我們們你迎歡們前問訪國我來國中對民人利大意了來帶們我」：說長外奇迪梅

【新華社北京一九七三年一月六日電】意大利外交部長柴塞佩、梅迪奇及其隨行人員，應邀前來我國進行友好訪問，今天中午乘飛機到達北京。

外交部長姬鵬飛，外貿部長白相國，外交部副部長喬冠華、部長助理章文晉等到機場歡迎意大利賓客。

中意兩國人民有着傳統的友誼。自從建交以來，兩國的關係有了進一步的發展。梅迪奇外長在機場上對姬鵬飛外長說：「我們帶來了意大利人民對中國人民的問候。我相信，我們之間的會談將是有益的。」姬鵬飛外長對梅迪奇外長表示感謝，他說：「我們歡迎你們前來我國訪問。」

到機場歡迎的還有我有關方面負責人王鶴、馬仁卿、顧文華、張政德、李四夫、劉潔、王棟、薄特、彭金波、朱傳賢等。

意大利駐中國大使帕拉巴扎和大使館外交官員，意大利政府航空代表團團長費利切、桑蒂尼將軍和代表團成員，也到機場迎接。到機場迎接的還有駐京外交使節。

中意外長會談

【據新華社北京一九七三年一月六日電】外交部長姬鵬飛，今天下午同意大利外交部長奧德蘭、梅迪奇舉行會談。

意大利方面參加會談的有梅迪奇外長的隨行人員：意中經濟文化交流協會主席維托里諾·科陸博，外交部秘書長維貝托，加亞，外交部政治司司長羅貝托，社會、共和國典禮局局長科拉多·奧蘭迪，外交部經濟司副司長帕斯夸萊·里丘利，里馬大學歷史教授、外交部歷史資料室主任恩里科·羅拉，外交部文化科技合作司官員埃內斯托·馬里奧·博拉斯科，外交部新聞處處長布魯諾·博塔伊，外長私人秘書處主任古利埃爾莫·卡里尼，馬拉爾迪，外交部政治司亞大處處長朗切斯科·洛魯林會，和工作人員保羅·馬羅內。

意大利駐中國大使帕拉巴扎，大使館公使衛參贊比薩也參加了會談。

中國方面參加會談的有外交部部長助理章文晉，西歐司司長王棟，有關方面負責人和工作人員蕭特、彭金波、朱傳賢、徐維勤、賈元欣、郁泉鳴、胡鳳仙等。

我外交戰線獲巨大成就

去年建交國遍及五大洲

計與十六國建交三國復交兩國外交機構升格

與外國互訪代表團之多地區之廣均遠超前年

【中國新聞社北京五日電】一九七二年，我國政府和人民繼續貫徹執行毛主席的革命外交路線，在外交戰線上取得了一系列重大成就。我國人民和各國人民互相支援，互相幫助，加強了戰鬥友誼。我國的國際威望日益提高。

一年來，我國同阿爾巴尼亞、朝鮮、越南、羅馬尼亞等社會主義兄弟國家的革命友誼繼續增進，同友好國家的合作關係進一步加強。我國人民同越南、老挝、柬埔寨三國人民反對美帝侵略戰鬥團結更加鞏固。我國人民和非洲各國人民以及全世界一切愛好和平的人民站在一起，反對超級大國的強權政治和霸權主義，促進世界形勢繼續朝着有利於世界人民的方向發展。

我國的外交政策，在世界上得到了越來越廣泛的同情和支持。我國同不同社會制度國家之間的關係，在和平共處五項原則的基礎上，繼一九七一年十五個國家和我國建立外交關係之後，又有了新的較大的發展。一九七二年，我國先後同墨西哥、阿根廷共和國、馬爾代夫、馬爾加什、盧森堡、牙買加、乍得、澳大利亞、新西蘭等國建立了外交關係，同加納、達荷美恢復了外交關係，同扎伊爾實現了兩國關係正常化，同英國、荷蘭的外交代表機構都由代辦處升格為大使館。

一年來，我國同世界各國的經濟貿易交流更為活躍。我國乒乓球、籃球、排球、羽毛球和冰、雪運動等代表團到各大洲的六十多個國家和地區進行了友好訪問，其中有一些是第一次去訪問的國家。在這期間，我國也接待了許多來我國進行友好訪問的國家的代表團。去年一年，我國同阿爾巴尼亞、朝鮮、越南、羅馬尼亞等社會主義兄弟國家的革命友誼繼續增進，同友好國家的合作關係進一步加強。我國人民同越南、老挝、柬埔寨三國人民反對美帝侵略戰鬥團結更加鞏固。我國人民和非洲各國人民以及全世界一切愛好和平的人民站在一起，反對超級大國的強權政治和霸權主義，促進世界形勢繼續朝着有利於世界人民的方向發展。

我國的外交政策，在世界上得到了越來越廣泛的同情和支持。我國同不同社會制度國家之間的關係，在和平共處五項原則的基礎上，繼一九七一年十五個國家和我國建立外交關係之後，又有了新的較大的發展。一九七二年，我國先後同墨西哥、阿根廷共和國、馬爾代夫、馬爾加什、盧森堡、牙買加、乍得、澳大利亞、新西蘭等國建立了外交關係，同加納、達荷美恢復了外交關係，同扎伊爾實現了兩國關係正常化，同英國、荷蘭的外交代表機構都由代辦處升格為大使館。

一年來，我國同世界各國的經濟貿易交流日益活躍。我國的外交部長、副部長、司長、外交部政治司司長、外交部經濟司副司長、外交部文化科技司司長、外交部新聞處處長、外交部駐外使節、外交部駐各地的代表團團長、外交部駐各地的代表團團長、外交部駐各地的代表團團長

高呼「停止轟炸越南」「美國佬滾回去」口號

荷蘭十萬人反美遊行示威

美各城市將有羣衆大進軍

美議員和大學教授紛紛責美北炸要求早日實現和平

【法聯社荷蘭，烏德勒支六日電】數以萬計的示威者，今天在荷蘭中部烏德勒支市遊行，高呼「停止轟炸越南」「美國佬滾回去」口號。

當局估計參加這次遊行的示威者最多達五萬人。但據組織者說，這次最少有十萬人遊行。除了荷蘭右派和以右派為主的組織之外，荷蘭所有政黨都參加。

來自荷蘭各地的示威者，手持反對美國的標語和旗幟，並高呼「尼克松劊子手」，「越南是越南人民的」，「停止轟炸越南」和「美國佬滾回去」等口號。

【美聯社萊盛頓六日電】美國兩個最大的反戰團體已宣佈要在編辭氣體日舉行反對越戰進行越戰示威的計劃。

全國和平行動聯盟和爭取和平正義人民聯盟的組織者說，他們沒有破壞總統宣誓就職典禮的企圖。

一項鬧光進軍準備在一月十九日夜舉行，以配合其他大城市的抗議行動。一項舉行大遊行預定在總統就職日舉行，路線是從阿林頓公墓到華盛頓紀念碑。

【新華社北京一九七三年一月五日電】據西方通訊社報道，美國哈佛大學的十五名教授一月三日發表一項聲明，譴責美國對越南民主共和國的轟炸，要求國會採取措施結束美國在印度支那的戰爭。

這些教授在聲明中表示對美國在越南北方的「恐怖轟炸感到震驚和厭惡」。聲明說：美國在印度支那的任何利害關係和前途都不能證明採取這種野蠻行為的理由。

聲明決定停止為印度支那戰爭提供費用，以「防止這種事情的發生」。

【新華社北京一九七三年一月五日電】據美國在印度支那的任何行動，就投票

一概論去年的黃金市況

冒之

急升暴降　前所少見

一九七一年十二月中西方十國財長在華盛頓會議中所達成關於美元貶值和有關各國幣值調整的協議，並沒有獲致預期的效果，美元危機依然存在。去年，美元拋風一陣又一陣地襲着西歐和日本的金融市場，造成了黃金上漲的前提，加上一些供求因素，已使過去一年黃金市況的波動異常劇烈，不但價格連關高漲，而且急升與暴降幅度之大，都是二十餘年所少見。

以倫敦金價爲例，去年初以四三、七二五美元（金年最低價）開盤之後，即漲勢暴露。這是前年趨勢的繼續，去年又由於下述情況而顯爲新的發展。一，美元貶值後，美國經濟情況依然疲劣，同時侵越戰爭的加劇，因而國際金融界對美元信賴度的可能性增加給予，造成了黃金總漲的前景，國民多不肯輕易放出；二，供求失衡的交投情況持續不變，由於開採成本增加，年來新金增產率遲緩增長，整至一九七一年黃金產量比上年（一九七〇）總產量還要少，而各類工業需求却大幅度增加，加以南非趁機刺激市道，特別是金價上漲後，其外國收入大有增益，從而減少了向自由市場出售的數量，其財政更曾多次出面「打氣」；三、一些預測性盲論的影響，有時甚至直接起減發作用。去年上半年，多名西歐和美國的金融界著名人士，相繼公開預測年內金價將會大漲，而且相當「大膽」，最高的預測竟達一〇〇美元（每安士計，下同）。由於上述種種因素，去年黃金的漲勢空前强勁，一連多月，幾乎直線上升，四月底已用出近五十美元大關。至五月，由於各地美元拋風，波動和美國財長康納利的去職，漲勢更趨緊張，寧靜到（六月下旬）作價時間愈來愈與上一日不同，而且變化多端的情況相繼出現。而當時國際金價提高至七十美元；又傳西歐國家當局制官將採後，部份餘閒資金湧向黃金市場，從而推動黃金價格，漲信能出了一個又一個新紀錄，直至八月二日，開盤七十美元的空前高峯。之後，走勢逐漸低移。至九月下半月跌勢突劇。九月十八日一夕間竟驟降四二、五美元，幾而復現了前所未有的最大跌幅。自是以後，有況大勢已屬止漲回降。但是，九月中旬至年終好、波浪紊亂然反覆出現，因此長期在六〇至六五美元之間大上大落直至年終（六四、九〇美元收盤）。

總成去年八月以後三二、七五元（年初）。

金價回降的因素：一、由於國際金市一片漲風，好友大鄉活躍，同時格與倫敦金價比較，使價值價位已高，年內再漲的前景不大，買家縮手，本錢外銷又相當暢旺，因此，五月以前市況大致正常，走勢大致是隨國際市況漲跌而進退，反覆樂觀。去年六月，由於國際金價漲潮的推動，港金漲至一九五〇年以來的最高峯，首越四四〇元大關，八月二日進四六六元（去年最高價），引致了本港民間紛紛手上黃金換機出籠。當時，大多金業行舖熱乎都是因收多而賣出少，在現貨積壓的壓力下，期貨價格隨之急跌，因而於六月中旬，創現低地倫敦的紀錄（第二次世界大戰後首次）。與此同時，西貨、美谷兩地亦因變化，反應已大異常軌。

港金走勢　大異常軌

至於去年香港黃金市況，在六月以前，大致是與國際市場大勢相隨；六月以後，由於金價暴漲和其它原因，引起了來途和銷售情況的變化，港金與國際漲勢比較，反應已大異常軌。

港金去年初開盤爲四百四十八億元，成交總值約達四百三十四億元，比前年的一百四十八億元幾增兩倍；但年終結算，比前年僅增一倍半；上市掛牌買賣的股票，共達二百一十餘種，這都是空前高紀錄。股市投機性日益嚴重，已成爲有目共睹的事實了。

今年的香港股市又將如何呢？近來已有不少人談論此事。大致說來，也有兩種不大相同的看法。

一種看法是，今年的股市還會再旺，股價還會再升高。理由是西方金融貨幣問題仍然未解決，外國資金流來香港活動仍會增加，這些資金將會在股市和房地產市場中發生作用。再加上當局可能在短期內宣佈興建地下鐵路的計劃，中環郵政總局現址亦將以高價拍賣；而今年增政差物及罰估地稅之舉，亦將會刺激到地價、樓價和屋租繼續上升。在流種情況下，一些與地下鐵路工程有關的大金業的股票，以及在新價股市中佔總數三分一的地產建築類股票，仍有被繼續抬高價格的可能，從而使整個股市交易繼續狂熱。有人甚至估計，今年三月底的恒生股價指數，可能超至一千大關，即比去年底的指高達八四三點四〇再漲近二成之多。

但另一種看法則是，今年的股市漲風會轉慢。股價有可能再漲一個時期，但後市會有反覆，像去年大部分時間股價直線上升的情形，今年或不會再次出現。銀行家簡悅强和廠商雜祥祥，都持有這種看法。

現任香港外匯銀行公會副主席的渣打銀行總有所回升，不穩程度減少一些，至於英鎊正式脫值和日圓再度升值的問題，也可能再拖一個時期。而且，目前西方多個主要國家均競相提高銀行利息，旨在阻遏通貨膨脹和減少資金外流。在這種情況下，外國資金來港證券的可能增加，但幅度則會縮小。因此，大量外資投入香港股市活動的情形，也可能發生變化。

另外，香港工業投資已經放慢一年半的情形，今年也會因出口貿易前景轉好而有所變化。至今爲止，紡織、電子工業等接入歐美訂單的情形估計，今年三月底的恒生股價指數，可能超至一千大關，即比去年底的指高達八四三點四〇再漲近二成之多。

展望今年的香港股市

韋志鴻

有人估計，股市還會再旺，今年三月的恒生指數，可能達一千大關。但也有人認爲，股價漲後會有反彈。如地產市情逆轉，股市也會急變。目前股價與地價仍互相牽高，居民和工商業者已受嚴重威脅。

不管再次出現。銀行家簡悅强和廠商雜祥祥，都持有這種看法。

現任香港外匯銀行公會副主席的渣打銀行總有所回升，不穩程度減少一些，至於英鎊正式脫值和日圓再度升值的問題，也可能再拖一個時期。而且，目前西方多個主要國家均競相提高銀行利息，旨在阻遏通貨膨脹和減少資金外流。在這種情況下，外國資金來港證券的可能增加，但幅度則會縮小。因此，大量外資投入香港股市活動的情形，也可能發生變化。

轉口大減　投機仍盛

去年下半年由於銷途緊縮，特別是外銷地區對於貿易前景的預測和評論，比較頗有轉長，這反映出世界經濟情況依然疲劣，同時，美國經濟情況依然疲劣，同時，美國經濟情況依然疲劣，同時，美國

中大校長李卓敏指出

中大續有關鍵性發展

新亞書院已決定今年六月搬進來。那時，中文大學就是成立以來第一次真正不受空間限制的完全在一起了。

1973 新年展望

香港中文大學校長李卓敏博士，在假期前的忙碌時間，答應了我們的採訪要求。

出了火車站，大學的校車把我們送到行政大樓。穿過兩旁都是各部門辦公室的走廊，就是校長室。那是一個寬敞的房間，牆壁的一面全是書架，李校長客氣的等年我們在沙發坐下。剛歡的是我們遲到了，李校長問了我們原因，還告訴我們：「城裏有朋友來，我都是約這個時間，他們可以乘坐沙田巴士來校，我們見到了中文大學校長李卓敏。

當我們提出請李校長談談中文大學七二年的發展情況和七三年的新展望時，李校長先問一句話：「七二年和七三年，可以組合利用，互相配合，充分合作，真正融合成為一所大學。」

李校長指出，在法律上來說，只有大學能頒授學位。目前，中文大學的研究院、研究中心以及校外課程，都是由大學校本部辦的。而經過數年來的逐步改變，目前中文大學所有的主要學科，建築物就是這個一座，庚思一座，因為中文不可能等待全部建築物淨完成後才辦。而七二年在這方面的進展是比較大的。七二年內，我們有了中文大學的雛形，在學院的內部，在學生的生活，在學生的組織，在學生的課程，在學生的學習方法，在學生的學生會，在學生的學生會，在學生的學生會

飼料漲價持續三個月

新界雞場紛結束
重失損士人雞養

雞花店雞藥店生意亦大受影響

【本報訊】由於飼料價格飛漲，新界雞場遭受嚴重打擊，蔚蝕漸漸，無法繼續經營下去，紛紛結束，雞苗雞隻，影響所及，雞花店、雞藥店亦陷入不景氣。

據養雞業人士稱：新界正式養雞場將有工人者的二千間，其他家庭式小型雞場養雞數千隻亦有二千餘間，多集中元朗區，各雞場共有大雞小雞共七百餘萬隻。

雞隻主要飼料為粟米粉，一向靠泰國供應，自去年十月份起，由於粟米漲稍碼，價格飛漲，由每擔二十五元漲至六十三元，目前，不但無回跌跡象，且有繼續上漲趨勢，新界的飼料舖，曾經一日之內掛出三次牌價，早、午、晚時價不同。

飼料騰貴，持續已達三個多月，新界養雞人士，眼見養多一天則虧蝕多一天，因此，多忍痛割捨，以低廉價格出售，損失慘重。據他們說：以前飼料平，現在隻身價高，是「雞養人」；現在，飼料貴，雞價低，若繼續養一個半月始出，值銷皮費，他們說，這是「雞食雞」了，即是說，雞隻在這個半月所吃的飼料費，已等於雞隻的身價；倘若過了，已等於雞隻的身價；倘若過了一個半月仍不出售雞隻，變為「雞食人」，到這時，人不食都要給雞食，即連人的口糧也被雞隻吃掉。其虧蝕情形可見一斑。

他們說：每隻雞通常養一百二十天上市，大致需吃飼料十四、五磅，伸算約為十元，這時，雞隻約三斤重，每斤價錢是二元五毫左右，一隻雞值賣支撐下去。一些本錢短少的雞場，以前是向飼料店賒入飼料，待雞隻成長沽出後始找數，現在，飼料價格飛漲，許多飼料店賒入飼料，待雞隻成長，只得到處借錢買飼料，就算借到錢買飼料，恐怕將來賣雞還不夠還債。面臨困境的養雞人士只得將雞隻低價拋出，結束業務，將雞場轉租或出售或改辦業國或到市區做其他工作。他們以前向雞花店訂購的雞仔，亦忍痛捨棄訂金，不要雞仔。數月前，以生產種蛋出售爭當雞販，每隻種蛋可值七、八毫，現則無人收購，也只得當作蛋賣，一元三隻，流入食品市場。至於出售雞藥的高店，亦受到影響，業務冷淡，不及往年一半。

養雞人士坦白指出：大部分雞場被迫停業後，估計農曆年後，新界雞隻供應的數量將銳減。

深圳至汕頭及省外鐵路線

春節聯運票中旅明預售
其他各線聯運客票將陸續預售
回鄉聯運托運行李辦法稍有變

【本報訊】春節期間由深圳至汕頭的聯運客票，及省外鐵路各線的聯運客票，中國旅行社定由明天開始預售。

深圳—汕頭線聯運客票，啓程日期由一月十六日起至二月二十七日止。

省外鐵路線（十六次車、五十次車），啓程日期由一月十八日起至二月十七日止。

售票地點在大道中三十七號中旅社，及彌敦道二十七號二樓中旅社九龍分社。時間每日由上午九時至下午一時，下午二時至五時。

旅客辦理聯運手續時，須帶備身份證及回港證。

春節期間其他各線的聯運客票，將陸續預售，詳情請留意報上公佈。

今年春節回鄉聯運的托運行李辦法，將稍有改變。旅客辦妥托運行李手續後，須於啓程前兩天，自行把行李送到中旅社指定地點收。

「美中關係委會」訪華團抵港

團長昨談此行觀感
美中人民交往擴大

艾士坦說中國對擴展交流感興趣

【本報訊】以艾士坦教授為團長的「美中關係委員會」訪華團，昨日下午在外國記者俱樂部發表一份聲明說：

「我們此次訪問中國，是應中國人民外交學會的邀請，在中國訪問的。這次訪問，使他們與中國的有關機構和人員就進一步發展教育和文化交流進行坦誠的商討。

艾士坦教授說：「美中兩國人民與人民間的擴大，其前景是富有希望的。我們的代表團受到熱情的接待，我們的交談是令人鼓舞的。人們不應設想交流會突然增加，但「全國委員會」得到無數的願望，表明中國方面對這種交流是認真感興趣的。」

該份聲明還說：「雙方商討的範圍包括中國演出團、文化展覽及體育隊到美國的可能性，美國及中文教學方法等等。」

艾士坦教授表示，除了討論進一步發展交往外，團員們還就學術交流三屆辦事會名單如下：會長：崔德麗（新聞學三），副會長：李家君（崇基地理一）、陳國強（崇基社會三）、秘書：黃鎮華（崇基學三）、財政：鄭繼猷（聯合經濟二）、學術丘洪勞（聯合中文一）、體育：陳鎮瑞（崇基社工三）、福利：梁醒民（新亞工管二）、外交：盧智榮（聯合社會二）、糧食：黃玉明（崇基社會一）、總務：李家君（崇基地理一）。

中大學生會幹事元月一日已就職

【本報訊】香港中文大學第三屆學生會幹事已於一九七三年一月一日就職。

他們表示：「精誠團結、建設中大、改革社會、了解祖國。」是我們的方向；「抓緊方向，勇往直前」則是我們的承擔精神。在這個原則下，中大學生會與全校師生及三成院學生會之間必須達至緊密的合作，使中文大學成為一所對中國人有所貢獻的大學，而對社會種種不平與無嘗，及對祖國的現況，發展和調出獲好消息一本很詳細的參考資料。當晚十八開本，米黃色道林紙精印。一函四冊，定價港幣六十元正，分集選購亦可，計第一集山水（定價港幣十七元，第二集竹梅菊，定價港幣十元，第三集花卉，定價港幣十三元，第四集人物，定價港幣十七元）。

「茶子園畫傳」是一部圖說式的文字，敘述中西繪畫的發展原理、演奏性能和造化過程等，同時也概括和介紹這些樂器的類、特點各項。對於世界名廠高貴音質，男女地毯，羊毛外毯，恤衫領帶，蕾絲玩具，銀器禮品，家庭用具，化妝用品，雜誌皮管等，品牌齊全，款式入時。

「茶子園畫傳」是由胡佩衡、胡佩衷兄弟合繪，是中國繪畫史上一部重要的文獻。

星光行美商被槍殺
警方晤一美製片家

【本報訊】尖沙咀星光行於大除夕被生命案，一外籍男子腦部中槍身亡，警方將該案作謀殺案處理，並且來電詢問了許多人。這些人大多是與死者有商業關係的人，其中包括一名美國製片家。

死者名巴倫，五十九歲。與一製片家在港經有一間公司，高子樓設在尖沙咀星光行。據說，死者遇在美國及東南亞等地與人有股份經營商行，其名保格得，中國民航總經理周華林，意航駐香港代理人劉[illegible]，意航駐香港代理工程師佐治馬摩路，意航駐香港機長勞鐵士。

意航專機機員和中國民航局航員在啟德機場時合攝。右起：意航駐香港代理工程師佐治馬摩路、意航駐香港機長勞鐵士、中國民航局航員劉[illegible]、中國民航局航員周華林、中國民航局航員[illegible]。

有人致函麗的索款五十萬元
聲稱電台有炸彈搜尋無所獲

【本報訊】麗播道麗的映聲電視台昨天上演「勒索疑雲」。

據說，昨天凌晨，該電台發現九龍攝影室有封信，內容是勒索五十萬元，並說電台裏藏有一枚炸彈，快要爆炸等語。

該電台報案後，大隊警員搜到，搜查後沒有發現可疑形跡。直至昨天除夜，無事外發生。

於本月五日開幕，並於六四年開得大道中三十九號樓宇，自建十二層高之電子行大廈，經營酒會及自助餐館等業務，到賀來賓千餘人，由董事長同人親自接待。

該分行位於干諾道中新建的樓宇大廈二樓，內部新型設計。選辦世界名廠高貴音質，男女地毯，羊毛外毯，恤衫領帶，蕾絲玩具，銀器禮品，家庭用具，化妝用品，雜誌皮管等，品牌齊全，款式入時。

據分行負責人表示，本行成立的宗旨，是以「誠實為本，信譽為重」為創業方針，以期達成中國民航局的期望。

工展會明日閉幕
今晚入場時間延長卅分
三項比賽舉行頒獎儀式

【本報訊】工展會明日閉幕，儘管今明兩天，明日下午停止售票，並宣布閉幕。

今天為星期日，工展會開幕節日，上午十時開放入場，但停止入場時間延長半小時，即於下午十時卅分停止入場。

工展會由去年十二月七日開幕至本月五日止，勝黑入場觀眾總共工展會入場人數：29858

工展會張文，滅海，蕉蕉比賽頒獎典禮，定今日下午四時在工展會禮台舉行。

上述各項比賽獲獎者，聽於今日下午二時三十分至三時三十分，先頒工展會宣傳部獎劍。

星光亞洲開晚會

聯合在會場舉行

【本報訊】星光實業有限公司及亞洲無線電工廠於今日下午十時在干諾道禮台聯合舉行「清潔香港運動」游藝晚會。全港清潔香港運動主席黃夢花，獨行東分區清潔香港運動委員會主席伍麗操，香港中華廠商聯合會副會長洪祥飆，勞法書院校長王瀛森，清潔香港運動秘書處宣傳主任譚瑞明主持剪彩。

星光正人梁知行（廠商會副會長）規定凡到工展星光紅A攤位購物五元者，贈送遊藝晚會抽獎券一張，以酬謝顧客。

日本派出駐華使節
林祐一昨日抵港
日內將轉往北京

日領事小原育夫在機場迎接

【本報訊】日本派駐中華人民共和國的首任使節林祐一和夫人，昨天下午乘日航班機由東京抵港，日領事小原育夫率領使館人員在機場迎接。

林祐一現年五十六歲，將擔任日本駐北京公使銜代辦。林祐一過去擔任過日本駐墨西哥公使。

林祐一在機場說，他到任後將盡力促進日中兩國間的友好關係。

日本駐港領事小原育夫等在機場迎接。

【時事社馬尼拉六日電】日本首任駐中國公使林祐一，六日上午十時二十八分由到機場首途前往北京觀新。林公使定十日起在北京市內的日本駐中國大使館臨時辦事處掛起「日本大使館」的招牌，正式開始館務。林公使在日本駐中國首任大使赴任之前，將以臨時代辦的身份主持館務。林公使在調設大使館後的主要工作，將與中國方面協商締結日中航空協定等各種實務性問題的外交折衝。

意外長昨乘專機飛北京
載送梅迪奇外長專機昨返港
機長稱在北京受到熱情款待

【本報訊】意大利外交部長朱塞佩·梅迪奇一行昨天上午九時半，乘專機離港飛北京，在我國進行為期六天的官式訪問。

同機前往的還有意大利新聞界人士二十二人。

梅迪奇部長所乘意大利航空公司專機由中國民航局領航員領航，從香港直飛北京。

新華通訊社香港分社副社長孫炎、副社長潘德聲到機場送行。

香港電台總司陸雷偉、政治顧問楊德敦也到機場送行。

【本報訊】載送意大利外長朱塞佩·梅迪奇往北京的意大利航空公司專機，昨晚六時零五分已由北京飛返香港，這是外國客機首次由香港直飛我國首都。

駕駛這架專機的機長勞鐵士在機場會見記者時說，這是一次十分愉快的旅程，往返途中都很順利。昨天上午九時半由香港起飛，中午十一時半抵達北京機場。四程飛了兩小時四十分鐘，飛行高度三萬二千八百呎。

他說，北京機場的設備完全符合國際機場的標準，而稍很大，一切無損。

駕駛的DC八型客機，升降起落問題。他們在北京，加了六噸汽油，回程用的就是中國生產的飛機油。

他說，他們到北京時，天氣良好，氣溫是零下五度，他見到有許多人在機場歡迎他們的外交部長。

他們（機師四人、飛行工程師一人）受到北京機場負責人的熱情款待，他們服接定停留一小時半，由於主人留他們多休息一會兒，因此停留了三小時。

他說，將來意中通航後，兩國人民的來往，自然而然會增加。他相信意中人民的友好關係，也必日益增進。他表示，他們都喜歡和中國人民做好朋友。

他對於中國民航局領航員劉志義、周華林兩位給他們的幫助，表示十分感謝。

江樺唱民歌

【麗報訊】今晚麗的音樂會目請歌唱家江樺演唱中西民歌。該節目由鄭慕生主播，今天（七日）下午五時在麗的電視中文台播映。

江樺的演唱由蔣璧鄉鋼琴伴奏。

學生藝術創作展昨起大會堂展出

陳崇福閉幕，學聯會長崔國輝、展覽委會主席黃鎮華講話，並由王無邪、余世堅、林建岡、張景光、黃錦珊、陳炳添、潘宏強等藝術界人士擔任評判，選出優異作品。

展覽至本月九日止，開放時間由上午十時至下午六時。

日本首任駐中國公使林祐一夫婦抵港。

「新亞」書院擴展計劃

【本報訊】新亞書院擴展計劃，已獲教育司署同意，將擴大辦理。

中大學生會幹事元月一日已就職

【本報訊】香港中文大學第三屆學生會幹事已於一九七三年一月一日就職。

他們表示：「精誠團結、建設中大、改革社會、了解祖國。」是我們的方向；「抓緊方向，勇往直前」則是我們的承擔精神。在這個原則下，中大學生會與全校師生及三成院學生會之間必須達至緊密的合作，使中文大學成為一所對中國人有所貢獻的大學，而對社會種種不平與無嘗，及對祖國的現況，發展和調出獲好消息一本很詳細的參考資料。當晚十八開本，米黃色道林紙精印。一函四冊，定價港幣六十元正，分集選購亦可，計第一集山水（定價港幣十七元，第二集竹梅菊，定價港幣十元，第三集花卉，定價港幣十三元，第四集人物，定價港幣十七元）。

「茶子園畫傳」是一部圖說式的文字，敘述中西繪畫的發展原理、演奏性能和造化過程等，同時也概括和介紹這些樂器的類、特點各項。對於世界名廠高貴音質，男女地毯，羊毛外毯，恤衫領帶，蕾絲玩具，銀器禮品，家庭用具，化妝用品，雜誌皮管等，品牌齊全，款式入時。

茶子園畫傳重印
國際資料彙編四輯出版
西洋樂器圖說同時供應

【本報訊】胡佩衡兄弟合繪「茶子園畫傳」是中國繪畫史上一部重要的文獻。

「茶子園畫傳」是由胡佩衡、胡佩衷兄弟合繪，

新到的幾張中國唱片

金建

最近到了好幾張中國唱片，其中多數是歌曲唱片。一張「陽光燦爛照紅旗」，包括十二首民歌與合唱作品；「我們的朋友遍天下」，灌錄了十首歌唱中國和阿爾巴尼亞、朝鮮、越南、老撾、柬埔寨等兄弟國家的友誼的歌曲；「井岡山上太陽紅」中的紅太陽」，灌錄了七首合唱和獨唱歌曲。

其中不乏昌我們耳熟能聞的著名歌曲作品和著名的演唱家和指揮家。例如「陽光燦爛照紅旗」，就有殷良駿指揮中央樂團演唱的「毛主席指引革命路」和「跟着毛主席，跟着黨」，著名的花腔女高音孫家聲的「千年的樹開了花」也在其中。向來在祭前的社團華，這次在唱片裏有她的「撒尼人民心向紅太陽」，唱「延邊人民熱愛毛主席」的黃仁順，在唱片裏也有她一首「紅太陽照邊疆」，從前常有灌錄唱片的指揮劉森，唱片裏也有他指揮演唱和伴奏的「敬祝毛主席萬壽無疆」。聆聽唱片，如見其人了。這些歌曲，不少也在電台上播唱過。

「我們的朋友遍天下」都是歌第「歌地新歌」中的歌曲，為人熟知的聖家倫，在唱片中灌錄了一首獨唱「阿爾巴尼亞，我親密的同志和弟兄」，其他三首合唱由中國人民解放軍歌舞團演唱，並由胡德風指揮，上面提過的劉森指揮中央廣播文工團演唱的「中老人民友誼之歌」，此外，注意內地樂壇的朋友，當會知道張越男的，這次在唱片裏也有一首「中越友誼之歌」。

「井岡山上太陽紅」，其中較多聚樂歌曲，全部歌集是「歌地新歌」裏的作品，如「井岡山上太陽紅」、「延安見女心向毛主席」、「蒼山歌聲永不落」、「工農兵，革命路上打先鋒」、「採藥」、「偉大的社會主義祖國在前進」等，都是最近人們常唱的歌曲了。其中也有歌良駿指揮的合唱，唱片中的「工業學大慶」和「偉大的社會主義祖國在前進」就是。

「毛主席您是我們心中的紅太陽」也是歌集「歌地新歌」裏的作品，包括「草原上的紅衛兵見到了毛主席」、「延安見女心向毛主席」、「延邊人民熱愛毛主席」、「萬歲！毛主席萬壽無疆」（男女聲二重唱）「萬歲！毛主席」都是人們熟知的，但新改詞和新演唱，演出的面貌和過去都有所不同了。

這兩張歌曲唱片的出版，標誌着歌曲創作逐漸繁榮的景象。這批作品，從內容上說，自然是帶有時代氣息的；而從藝術上說，其中也不乏可供音樂會上演唱的藝術歌曲。若干作品不論在寫作上和藝術表現，水準都相當高，令人一新耳目。這四張唱片，是欣賞和研究最新中國歌曲作品的最好對象。

古塞新湖——訪問密雲水庫得意處　（國畫）
錢松嵒作

海天集

鋼鐵增產的兩個因素

當思

年初傳來鋼鐵工業部門完成國家生產計劃喜訊：去年粗鋼產量達二千三百萬噸，比一九七一年增長百分之九點五；與產量提高的同時，鋼鐵的質量也有提高。

從北京傳來的幾點因素，在主要爭出同點：一，全國中小鋼鐵企業的增產，對完成國家計劃起了重要作用；二，發展鋼鐵工業所必需的鐵礦石供應，去年有了新的增長。

關於第一點，這裏提出幾個例子。

一九六九年十月，山東省經台省召開「金箔會」，會上的一個項目是介紹煙台地區辦「小鋼鐵」的經驗。這個小型鋼鐵聯合企業，是由下列生產單位組成的：採礦、選礦、燒結、煉鐵、煉鋼、軋鋼。這樣的一個「小鋼鐵」只用兩年多的時間就建成投產了。這個小型鋼鐵聯合企業，是由下列生產技術設備也是先進的——使用機氣頂吹煉鋼和連續澆鑄鋼錠的新工藝，並能自製煉鋼用的關鍵設備製氧機。由於有了這樣的「小鋼鐵」，煙台地區能在一九七〇年用自己生產的鋼鐵，再加上小部分由鋼家供應的鋼材，製造了一千四百台機床，一九七一年製成的機床增至兩千台，給工農業的發展作出巨大貢獻。

從那時起，「小鋼鐵」在全國普遍地發展。據去年十一月初報道，在四川西部的大渡河鋼鐵廠就是這樣誕生的。文革以前，首鋼的礦石自給率僅三成，文革以前，首鋼的礦石自給率僅三成，文革以後，首鋼的礦石自給率達到六成。另方面新建了水廠鐵礦，提高了水廠鐵礦的質量，達到了水廠鐵礦的質量。這樣的礦山，一方面完成了礦石自給，一方面新建了水廠鐵礦，提高了水廠鐵礦的質量。

從北京傳來的鋼鐵增產的幾點因素，四點小鋼鐵，一個小型鋼鐵廠，一個煉鐵廠，一個煉鋼廠，一個軋鋼廠，這樣的一個小型鋼鐵聯合企業，在全國普遍地發展。據去年一月初報道，在四川西部的大渡河鋼鐵廠就是這樣誕生的。文革以前，首鋼的礦石自給率僅三成，文革以後，首鋼的礦石自給率達到六成。另方面新建了水廠鐵礦，提高了水廠鐵礦的質量。這樣的礦山，一方面完成了礦石自給，一方面新建了水廠鐵礦，提高了水廠鐵礦的質量。

關於第二點，去年鐵礦石的產量有大幅度增加。全國鐵礦山基本建設投產的總數，去年比一九七一年增長百分之二十，比去年全國粗鋼增產幅度半，這給今後鋼鐵的繼續增產提供潛力，具備物質上條件。

官都鋼鐵公司建設鐵礦區是這方面的典型例子。文化大革命以前，首鋼的礦石自給率僅三成，文革以前，首鋼的礦石自給率達到六成。另方面新建了水廠鐵礦，提高了水廠鐵礦的質量。這樣的礦山，一方面完成了礦石自給，一方面新建了水廠鐵礦，提高了水廠鐵礦的質量。

北京傳來的鋼鐵增產的兩個因素，四點小鋼鐵，一個小型鋼鐵廠，一個煉鐵廠，一個煉鋼廠，一個軋鋼廠，這樣的一個小型鋼鐵聯合企業，在全國普遍地發展。據去年一月初報道，在四川西部的大渡河鋼鐵廠就是這樣誕生的。文革以前，首鋼的礦石自給率僅三成，文革以後，首鋼的礦石自給率達到六成。另方面新建了水廠鐵礦，提高了水廠鐵礦的質量。這樣的礦山，一方面完成了礦石自給，一方面新建了水廠鐵礦，提高了水廠鐵礦的質量。

海天集

悉尼通訊：蔣官員在澳洲出采

魚雁集

寄來的北京、上海、杭州風光明信片，太美了，就嫌少了一些，因為好幾位澳洲朋友看見了都紛紛央我要。我推卻不了，只好自己留三張，其餘都一一割愛，分贈同好，皆很喜歡。如果你手邊還有，請快點補寄一份來。

來信要我談談澳洲近事，真有不知從何說起之感。因為可談之事甚多也。

如果你不嫌「炒冷飯」的話，這信就講些澳中雜誌迄今前後此地華人社會視為笑談的蠢件事吧，雖然這已是「舊聞」了。

澳中建交問題，是前一陣澳洲全國大選時參加競選人士的熱門話題之一。而這事，也是大公園

澳洲人對於執政已經十餘年的自由黨—鄉村黨政府的內外政策頗為反感，而工黨的政綱，特別是自南越撤兵、承認新中國和取消兵役制等對外對內政策引起他們的共鳴，因而人心普遍思變，改選的形勢出了風向對他們不利，為了保住幾百萬元資產，他們在澳洲競選進行大選中發揮倒性勝利的消息，又助長了澳洲工黨的聲勢，大選的結局如何，已是明擺着的事了。

就在這種情況下，一貫視澳洲自由黨—鄉村黨政府為它的救命草的蔣幫駐澳人員，也看出了風向對他們不利，落井下石措施，私下也嚷有煩言。而這次的選舉，國僑胞已在為陳紫駐澳人員，對蔣幫此舉則感加鄙笑。因為，這一輯「國畫」銀行易名活劇，蔣幫早就在其他地方串演，這得正在緊張的當中，蔣偷偷摸摸地把「中國銀行」悉尼分行易名，實行把它一貫稱為「國」字的銀行改為私人壓榨。這一改，不管就宣布蔣幫也將澳自由黨—鄉村黨政府了。據說，前政府的某些人，對於蔣幫在澳洲大選時搞一番活動，助長其勢備奇僑約有萬餘人，主要聚居於悉尼），而且不少人已入了澳洲籍，但由於澳洲自由黨—鄉村黨政府長期執行唯美國馬首是瞻的對外政策，對於澳國的華僑，一貫採取壓抑的措施，而對於一小撮蔣幫分子控制下的華僑右翼勢力，則大加扶植，助長其勢備奇僑之氣燄，因而，正直的澳洲人和澳籍人，早已不值自由黨—鄉村黨政府的所為，這次改選時，就首選都把選票投到工黨或它的同盟者名下。更主要的是，大多數澳洲人對於執政已經十餘年的自由黨—鄉村黨政府的內外政策頗為反感，而工黨的政綱，特別是自南越撤兵、承認新中國和取消兵役制等對外對內政策引起他們的共鳴，因而人心普遍思變，改選的形勢出了風向對他們不利，為了保住幾百萬元資產，他們在澳洲競選進行大選中發揮倒性勝利的消息，又助長了澳洲工黨的聲勢，大選的結局如何，已是明擺着的事了。

就在這種情況下，一貫視澳洲自由黨—鄉村黨政府為它的救命草的蔣幫駐澳人員，也看出了風向對他們不利，為了保住幾百萬元資產，他們在澳洲競選進行大選中發揮倒性勝利的消息，又助長了澳洲工黨的聲勢，大選的結局如何，已是明擺着的事了。

澳洲自由黨—鄉村黨政府的內外政策頗為反感，而工黨的政綱，特別是自南越撤兵、承認新中國和取消兵役制等對外對內政策引起他們的共鳴，因而人心普遍思變，改選的形勢出了風向對他們不利，為了保住幾百萬元資產，他們在澳洲競選進行大選中發揮倒性勝利的消息，又助長了澳洲工黨的聲勢，大選的結局如何，已是明擺着的事了。

就在這種情況下，一貫視澳洲自由黨—鄉村黨政府為它的救命草的蔣幫駐澳人員，也看出了風向對他們不利，為了保住幾百萬元資產，他們在澳洲競選進行大選中發揮倒性勝利的消息，又助長了澳洲工黨的聲勢，大選的結局如何，已是明擺着的事了。

澳洲自由黨—鄉村黨政府的內外政策頗為反感，而工黨的政綱，特別是自南越撤兵、承認新中國和取消兵役制等對外對內政策引起他們的共鳴，因而人心普遍思變，改選的形勢出了風向對他們不利，為了保住幾百萬元資產，他們在澳洲競選進行大選中發揮倒性勝利的消息，又助長了澳洲工黨的聲勢，大選的結局如何，已是明擺着的事了。

西窗閒話

「鴨養」和「竹毛」

高茜子

竹材的人，在半左搖來海去。看到的人無不驚歎讚。這是絕技表演。這是公社社員，在生產實踐中，鍛鍊出來的絕技。

竹葉長得太高太密，在風雪中就會成災。大風會把竹子吹倒。雪會把竹子壓斷。

不信麼？這是一九六四年初，大風大雪在浙江省竹林中所造成的災情。人們辛勤勞動的果實，就這樣被毀。

為了減免這樣的損失，勤勞勇敢的山區社員就想捷徑，進到竹子上，把竹梢用力砍掉，又可以防止風災雪壓，又可以使地下竹筍竹根的發育，又可以使用砍下的竹梢，真是一舉多得。

短片「毛竹」，是風根根也堅硬的。

新竹每一節，一節一節上快的時候來說，有效率極大的紀錄片。

它的體積雖然很長，斯泰克斯火箭是裝在蘇聯戰艦上的最小型自導自爆火箭。奧薩級快速巡邏艇（奧薩在俄文中意為黃蜂）裝備有支解立的斯泰克斯火箭，較小的科歇爾快速巡邏艇（科歇爾在俄文中意為蚊子）有兩支。蘇聯用這種巡邏艇與美及的用導和對蘇聯的威脅依然比較起來都還是次要的。不錯，不過，印度這些國艦與美及的用導和對蘇聯的威脅依然比較起來都還是次要的。不錯，美及人的雄心比較起來都還是次要的。不錯，以美及為主的雄心比較起來都還是次要的。不錯，現在美及在許多政策方面的選擇上，受蘇聯否決權的牽制。

許多觀察家都同意，俄國人一直制止美及人，不過不在以色列故意激怒美及人時，對以色列進行遭擊，但是，這樣的牽制會使美及的強硬起來，只有一件特殊的例子，它不僅能抵抗美及人的壓力，而且對於軍事思想和政治都會生了世界性的衝擊，這件事情是使用核彈人在一九六七年供給的斯泰克斯火箭，擊沉了蘇聯的「伊斯特」號。但是，就是在這次事件中，美及人也間接在海外丟了一次大敗，因為，西方評論員都覺得這是蘇聯國防部的一個像蘇聯那麼大小的自制武器，有效射程大約是十五哩。

在鋼都鞍山的鐵東、立山兩個市區的幾十個機關、工廠、商店、學校和上萬戶居民家庭，最近兩年陸續實現了冬季取暖不燒煤，他們用的暖氣，來自一座大型發熱利用工程。

這座大型發熱利用工程，利用鞍鋼化工總廠冷卻煉焦的煉鐵水作熱源，通過縱橫錯在地下的五十多公里長的輸送管道，連續不停地把這種循環水送至鐵東、立山兩個區各採暖單位的暖氣管道裏，供近一百二十萬平方米的室內採暖。這些熱水通過散發後變成冷水，又回到熱源處，再次加熱，如此循環不已。

武林三絕

梁羽生

二、模投雖綱

上官英傑聽然說道：「他是我業已去世了的師父，亦即是雖乞婆的父親——」

黑鳴玉道：「啊，他怎麼想？」

上官英傑說道：「天快要亮了，你再講上一些柴火，我把故事的後半部說給你聽。」

他們檢回來的柴火燒完了，風鳴玉送下了最後一束柴火，對上官英傑道：「不知我能不能聽完這個故事？」

上官英傑聽了，心裏想道：「不知我能不能聽完這個故事？」

在這裏神不時發出的哭叫聲中，上官英傑繼續述說這個故事的後半部。

「這裏居住的人，常常說我，說我是別的客人有二次，就突不逃往，就是別的客人來了，就突逃了，也不能把已前的人來了，就突逃了，也不能把已前的房間讓出。」

雖神只想知道這個鄉的去處，沒政府公欺，根過指不敢容沒水派系的鎮，等一個集團壓大過來，可以爭取國家政權的時機，就免不了要同別的正事鬼鬼發對抗。自一九三二年軍人創了王權，把伊陸自治區的政變和反政變。

自一九四七年至一九五七年，泰國政治為兩大集團間的劇烈爭奪所支配：一方由乃烟將軍領導，此人背後，一個臨時政府，帶着亦瓦蹈的笑容；另一方則由沙立元帥領導。

泰國的鴉片：勝利的果實

在泰國，政府貪污不德德是一個問題，而且是一種生活方式。如同每一個官僚，泰國政府能有嚴密的組織，齊齊整整的劃定了職權的界限。在不熟悉情況的觀察家看來，泰國政府也同任何其他藩屬賢能的制度一樣發揮作用，由大學畢業生充任政府職位，逐步升級，辦理公事大致按序品上轉下。但是，所有這些表面程序都不過是外表，在外表的背後，由強大的軍人集團操縱一切，以奪取金錢，權力和影響力，自成政府中政府，為其主要野心。這些集團沒政府公欺，根過指不敢容沒水派系的鎮，等一個集團發對抗。自一九三二年軍人創了王權，把伊陸自治區的政變和反政變。

自一九四七年至一九五七年，泰國政治為兩大集團間的劇烈爭奪所支配：一方由乃烟將軍領導，此人背後，一個臨時政府，帶着亦瓦蹈的笑容；另一方則由沙立元帥領導。

泰國的鴉片：勝利的果實

在泰國，政府貪污不德德是一個問題，而且是一種生活方式。如同每一個官僚，泰國政府能有嚴密的組織，齊齊整整的劃定了職權的界限。在不熟悉情況的觀察家看來，泰國政府也同任何其他藩屬賢能的制度一樣發揮作用，由大學畢業生充任政府職位，逐步升級，辦理公事大致按序品上轉下。但是，所有這些表面程序都不過是外表，在外表的背後，由強大的軍人集團操縱一切，以奪取金錢，權力和影響力，自成政府中政府，為其主要野心。這些集團

東南亞的海洛因政治

（美）阿·麥克賚作　林　周譯

一個集團通常是在軍界裏的，由朋友組成核心，在國僑軍官中吸收支持者。政府發給的薪水，一向出名的少，不敢一般軍官基本需要的支出，更不要說什麼雄心了，因此每一個往上指頭的集團都一定要找到補充收入的來源。在軍事部門本身內鬥爭，能說得一定要找到民政部門去的。一個集團通常都要集中力量，取得政府的一個部，或者壟斷一種行業，例如食米貿易、木材工業等，到一個集團已達成熟的時候，它就在法德成一座紀錄輝煌的黃金塔了。在下層，由低級公務員進行聚集鬥爭，把得來的種種經驗上繳，送到頭頭手裏。

合空氣調節，冷藏，化工和食品工業為國，能用冷氣機車會用上這種

次無非是它與受人民鄙棄的「武官」之寡的另一個國家的統治，蔣幫的「白華」。因當中國，「大難臨頭各自飛」的大一幕而已。

然而，蔣幫還不值此。就在澳洲政選結果宣布的同天，這裏的蔣幫人員又急急忙忙地搶出了第「悉尼捕鯨船」的把戲。那天，他們在報紙上大登廣告，央人買下它在馬塔拉的駐澳使館，「大使館」房屋，喊開建交喊到了。

澳洲自由黨政府長期執行唯美國馬首是瞻的對外政策，對於澳國的華僑，一貫採取壓抑的措施，而對於一小撮蔣幫分子控制下的華僑右翼勢力，則大加扶植，助長其勢備奇僑之氣燄，因而，正直的澳洲人和澳籍人，早已不值自由黨—鄉村黨政府的所為，這次改選時，就首選都把選票投到工黨或它的同盟者名下。更主要的是，大多數澳洲人對於執政已經十餘年的自由黨—鄉村黨政府的內外政策頗為反感，而工黨的政綱，特別是自南越撤兵、承認新中國和取消兵役制等對外對內政策引起他們的共鳴，因而人心普遍思變，改選的形勢出了風向對他們不利，為了保住幾百萬元資產，他們在澳洲競選進行大選中發揮倒性勝利的消息，又助長了澳洲工黨的聲勢，大選的結局如何，已是明擺着的事了。

就在這種情況下，一貫視澳洲自由黨—鄉村黨政府為它的救命草的蔣幫駐澳人員，也看出了風向對他們不利，為了保住幾百萬元資產，他們在澳洲競選進行大選中發揮倒性勝利的消息，又助長了澳洲工黨的聲勢，大選的結局如何，已是明擺着的事了。

澳洲自由黨政府長期執行唯美國馬首是瞻的對外政策，對於澳國的華僑，一貫採取壓抑的措施，而對於一小撮蔣幫分子控制下的華僑右翼勢力，則大加扶植，助長其勢備奇僑之氣燄，因而，正直的澳洲人和澳籍人，早已不值自由黨—鄉村黨政府的所為，這次改選時，就首選都把選票投到工黨或它的同盟者名下。更主要的是，大多數澳洲人對於執政已經十餘年的自由黨—鄉村黨政府的內外政策頗為反感，而工黨的政綱，特別是自南越撤兵、承認新中國和取消兵役制等對外對內政策引起他們的共鳴，因而人心普遍思變，改選的形勢出了風向對他們不利，為了保住幾百萬元資產，他們在澳洲競選進行大選中發揮倒性勝利的消息，又助長了澳洲工黨的聲勢，大選的結局如何，已是明擺着的事了。

就在這種情況下，一貫視澳洲自由黨—鄉村黨政府為它的救命草的蔣幫駐澳人員，也看出了風向對他們不利，為了保住幾百萬元資產，他們在澳洲競選進行大選中發揮倒性勝利的消息，又助長了澳洲工黨的聲勢，大選的結局如何，已是明擺着的事了。

澳洲自由黨政府長期執行唯美國馬首是瞻的對外政策，對於澳國的華僑，一貫採取壓抑的措施，而對於一小撮蔣幫分子控制下的華僑右翼勢力，則大加扶植，助長其勢備奇僑之氣燄，因而，正直的澳洲人和澳籍人，早已不值自由黨—鄉村黨政府的所為，這次改選時，就首選都把選票投到工黨或它的同盟者名下。更主要的是，大多數澳洲人對於執政已經十餘年的自由黨—鄉村黨政府的內外政策頗為反感，而工黨的政綱，特別是自南越撤兵、承認新中國和取消兵役制等對外對內政策引起他們的共鳴，因而人心普遍思變，改選的形勢出了風向對他們不利，為了保住幾百萬元資產，他們在澳洲競選進行大選中發揮倒性勝利的消息，又助長了澳洲工黨的聲勢，大選的結局如何，已是明擺着的事了。

大公園

快速冷却新方法

凌付

滷水成冰，那是形成明了一種新的冷凍技術，能使滷水（海水）迅速結冰，與其他方法比較，這種快速冷凍方法，是澳洲亞當爾公司發明的。

為什麼熱水能夠驟然變成冷凍？原來，這個新的技術的關鍵部分在於冷却器，特別是在冷凍過程中，生特殊的蒸發流和滾動效果，從而顯著地提高了冷凍性能。另外，新裝置還設置了蒸發器，在冷凍前面上，防止液體冷却劑與滷水熱直接接觸的機會，使裝置的液內冷却劑的導熱值提高了幾倍。

這種冷凍新裝置適合空氣調節、冷藏、化不定期今年夏天時，東新設計了。

圖於中區「白領」的午膳問題，市政局正在研究對策。似乎，市政局對這問題還未提清頭緒，因而在海水對岸之前，要研究它的結所在。

非力山大在最近一次立法局會議上答覆議員的詢問，政府可否考慮提供任何可資利用的地點，以供設立廉價解決午膳問題時，除以「研究應結」作前提外，表示其議員的意見可以考慮。

人們以為其議員的意見是不明明確的。第一，他將「白領」午膳的困難，簡單歸結為廉價與衛生問題，即使有條件可以吃上一頓還過得的午膳，但要在餐室或酒家，茶樓找到一個座位可不容易，如要簡便，則大牌檔頂櫃。第二，他將午膳和包伙食兩者英國不清，似乎別有所指。從「被認解決非法包伙食」，而不是為眾多的「白領」徹底解決」的是「非法包伙食」，而不是為眾多的「白領」。從當局宣佈取締非法包伙食後，「白領」和工業區的勞資大象的一領午膳更難解決。本來包伙食也是外賣，這位議員先生却認定未「怎樣」於如何取締非法外賣，而主張提供任何可資利用的地點來開設廉價餐室及外賣店，難道不可以發給包伙食商之執照，在條件許可下商不含規格者加以改善？故案了現成的外賣來易紀錄社，總難欠解。

所以，亞力山大在表示了支持議員的意見可以考慮後，接着又說，他懷人不以為這是徹底解決的基本良方，更有效的辦法是：商業機構分散到各區設立，不應集中在中區，開辦更多的自助式餐室、酒樓；由海字樓自設食堂，或推行補貼辦法，在目前來說，有它可行的一面，也有不足且分可能實現，而只能止於一個「講」字的一面。如商業機構出集中化局分散，開辦更多的自助式餐室、酒樓，都是空中樓閣，也難搬到市區改造。商業經營和供給等問題，極為重大，僅是一句話就能「有效」。

目前，蔣幫駐澳人員，對於蔣幫在澳洲大選時搞一番活動，助長其勢備奇僑之氣燄，因而，正直的澳洲人和澳籍人，早已不值自由黨—鄉村黨政府的所為，這次改選時，就首選都把選票投到工黨或它的同盟者名下。更主要的是，大多數澳洲人對於執政已經十餘年的自由黨—鄉村黨政府的內外政策頗為反感，而工黨的政綱，特別是自南越撤兵、承認新中國和取消兵役制等對外對內政策引起他們的共鳴，因而人心普遍思變，改選的形勢出了風向對他們不利，為了保住幾百萬元資產，他們在澳洲競選進行大選中發揮倒性勝利的消息，又助長了澳洲工黨的聲勢，大選的結局如何，已是明擺着的事了。

就在這種情況下，一貫視澳洲自由黨—鄉村黨政府為它的救命草的蔣幫駐澳人員，也看出了風向對他們不利，為了保住幾百萬元資產，他們在澳洲競選進行大選中發揮倒性勝利的消息，又助長了澳洲工黨的聲勢，大選的結局如何，已是明擺着的事了。

澳洲自由黨政府長期執行唯美國馬首是瞻的對外政策，對於澳國的華僑，一貫採取壓抑的措施，而對於一小撮蔣幫分子控制下的華僑右翼勢力，則大加扶植，助長其勢備奇僑之氣燄，因而，正直的澳洲人和澳籍人，早已不值自由黨—鄉村黨政府的所為，這次改選時，就首選都把選票投到工黨或它的同盟者名下。更主要的是，大多數澳洲人對於執政已經十餘年的自由黨—鄉村黨政府的內外政策頗為反感，而工黨的政綱，特別是自南越撤兵、承認新中國和取消兵役制等對外對內政策引起他們的共鳴，因而人心普遍思變，改選的形勢出了風向對他們不利，為了保住幾百萬元資產，他們在澳洲競選進行大選中發揮倒性勝利的消息，又助長了澳洲工黨的聲勢，大選的結局如何，已是明擺着的事了。

蘇聯的海洋戰略

戴·費爾浩著　年譯

三九　自導目標火箭怎樣飛行

拋火棒（中國剪紙）

斯泰克斯是一種自導目標火箭，它以傳傳低於音速的速度，在水面上數百哩處飛行。事實上，火箭這兩個字可能引起一些誤解，因為它身長三十呎，並有一個伸出達九呎的三角翼，因而更像一架小飛機。它以斜立的姿勢，由圓柱燃料火箭射出，本身則利用自己所攜帶的液體燃料，噴氣前進。在起飛之前，航行路線數據已經輸入火箭的自動駕駛儀中。在飛行中，不再接受任何指示，但是，到了距離目標大約五哩的地方，裝在火箭鼻尖上的小型雷達機就開動了。雷達掃向水面搜描，直到收到波之時，火箭就掉頭，順着所收到的回波，繼續前進。

明聲明

遺失聲明

遺失聲明作廢

遺失聲明

遺失聲明

遺失聲明

大江兩岸 一派興旺

——鎮江、揚州地區農村訪問記

長江下游的江蘇省鎮江和揚州地區，一個在江南，一個在江北。這兩個兄弟地區的一千萬人民，在無產階級文化大革命的勝利鼓舞下，在批修整風的運動中，正在生機勃勃地並肩前進。

去年，江南秋意正濃的日子，我們來到鎮江地區丹陽縣的橫塘公社，大路兩旁，排列着密密層層的桑樹、紫穗槐和杞柳，緊連着大片大片黃熟了的稻田。

走進橫塘大隊的村子，社員們正在穿梭般地來回運輸種麥子用的農家肥。房前屋後，桑田溪邊，聚集着一群群小雞。村裏村外，充滿了生氣。

「雞算多啊！」大家興奮地說。當地的同志向我們說：「政策和養雞，關係很大啊。我們總算搭實踐在農村的政策，允許和鼓勵社員從事正當的家庭副業，同時，規定了合理的收購價格，小雞一下就多了。雞蛋也多了。」

實現電力灌溉

橫塘大隊在江南平原，靠近一條小河，橫跨這浩瀚的長江，到達北岸的六城，就是揚州地區了。大江南岸，都常常鬧着「江北發大水」。隨之而來的是成千上萬的難民，湧入滬寧沿線的城市，餐風宿露，坐以待斃。所謂「江北」，就是指現在以興化為中心的興化、高郵、寶應以及江都、泰縣北部的里下河地區。所謂「發大水」，主要是這片低窪地區，由於舊時代反動統治殺根本不去治理，入海水系統排不出積水，十年九澇，一澇成災。

社會主義革命和建設根本上改變了這種狀況。今天，里下河地區已從千百年的苦災區，變成了蘇北的糧倉。

如今，里下河南部的地區馬到內湖，江都排灌站的三個大抽水站的機能排出積水。同時，這個排灌站又能北調長江水到大運河，使沿運河的幾百萬畝七地能灌上水。

由於能排能灌，里下河地區原來只能生產一季稻的一百八十萬畝田，已經改為稻麥兩熟的糧食產區。

文化大革命發發了廣大群眾中農的衝天幹勁，掀興興在一九七〇年一年，興修了三條大河、七十多條中河，一九七一年一年，興修了三條大河、七十多條中河，一九七二年，興修了三條大河、七十多條中河，一九七三年，興修了三條大河、七十多條中河。

在網紋山的東麓、立山兩個市區的熱十個機關、工廠、商店、學校和上萬戶居民家庭，最近兩年還建實現了冬季取暖不燒煤，他們用的取暖，來自一座大型綜熱利用工程。

這座大型綜熱利用工程，利用鼓鋼化工總廠冷卻煤氣的循環水作熱源，通過輸熱作地下的五十多公里長的輸送管道，晝夜不停地把這熱烈理水送往城東、立山兩個區各採暖單位的暖氣管道裏，供近一百二十萬平方米的室內採暖。這些熱水經過取暖後剩涼，再輸回鼓鋼化工總廠，繼續用來冷卻煤氣。採用這種綜合利用的辦法，既達到了節約循環水的目的，又取代了原來的二百四十台取暖鍋爐，每年為國家節省一千多名鍋爐工人和六萬多噸原煤，減少化空氣，改善了城市環境衛生。

這座工程是鎮山市房產局在鼓鋼化工總廠等單位的配合下建成的。鼓鋼化工總廠煤氣溫度在攝氏六十度以上，必須用水冷却到四十度以下才能用於生產。冷却煤氣後，水溫上升到五十至六十多度，需要用冷風機把水吹涼，再用於冰冷却煤氣。這樣循環不已，大量的熱熱被白白浪費掉。鼓山市房產局的同志們想出了利用煤氣冷却水的熱量綜合利用取暖的建議，得到了鼓鋼化工廠、有關部門的密切配合和大力協助下，這個工程很快就建成了。

實現取暖不燒煤

喬鄉四會縣展新容

農戶九成有存欵八成蓋新房

廣東省鶴山縣四會縣已經建成農林牧副漁五業興旺，工業生產蓬勃發展的社會主義新農鄉。

解放前，四會縣只有一間七個工人的打鐵舖和一條小手工業作坊。現在已建起了化肥、冶煉、機械、電動機、發電機、農用水泵、化肥、農藥等三百多種產品，去年還試製成功了結構簡單、堅固輕便、適合山區耕田運輸的小山輪拖拉機。四會全縣工業總產值一九七一年比一九四九年增加五十一倍。

長七百四十公里的排灌渠道，還建起了一批電動機站小型水電站，使全縣百分之六十以上的耕地能自流灌溉。百分之八十的農田實現了機耕。

漁各業也有很大發展。蝦蟹國內外的「四會相」，種植面積擴大了七倍，年產量比解放前最好年景增長好幾倍。

僑鄉換新的港塘人民公社，解放前，經常遭受水災，大部分農田變成了雜草叢生的沼水荒蕪，許多人逃往海外謀生。解放後，清理人民倉儲，築水庫，大興水利。全社人民連續奮鬥了四個冬春，共築成五條共長二百零二華里的大堤，開了水窗。

人民公社成立後，又修築了一百二十華里山渠，沿海人民公社成立後，又修築了一百二十華里山渠，沿海人民公社成立後，又修築了一百二十華里山渠，沿海

冬陽獵影好

黑白（第七三四期）

打從元旦開始，很快接連而來的春節也跑今不到一個月了。早些見到沙頭角邁去遊足，看拍友們在梅子林山村一帶，大拍其白梅盛放的「山村春早」景色，就感到春天確實迫人而來，儘管還來寒流籠罩，冷意難抵，但比起了北國冰封、大雪漫天的情景，南國的春天仍是迷人的。

「春遊圖」：是作者最近回鄉，拍攝白廣州東湖的景色。廣州東湖是別墅最現想的環境，潮頭寬廣，九曲橋平，烏語花香……久居港九闤市的人，是很難得到這樣理想的去處。

「起錨」：是採用剪影式的畫面，以長條形的樑圓，利用碼頭下的木格，突出了這處小艇和人物的倒影。

「倒影」：作者採用剪影式的畫面，以長條形的樑圓，利用碼頭下的木格，突出了這處小艇和人物的倒影。

「菜市」：是街頭攝影作品之一，取材自菜市場一角，冬日的陽光十分柔和，早上更是明亮。前幾天上午偶然經過薄仔天橋附近的菜市，看見了陽光下逆光的人物，個個邊光閃耀，還閃的反射光把每一個顯熊人物的臉孔起着柔和的輪廓，反差並不太大，相信用ASA一〇〇度軟片，一百廿五分一功快門，光圈五·六，就可有是樣的曝光了。

這張「菜市」，人物抓取得恰到好處，神態十分自然，前邊三個主體人物（兩個主婦，一個菜販），起着相互照應的作用，也各有動態。從背景適當的模糊看來，應是用中短鏡頭拍攝的。

拍街頭些活人物，一個一〇五毫米的中短鏡頭，是可以大展所長的。

目前正是冬陽最美的開始（一直可以維持到三四月），拍友們早晚攜機「出擊」，相信定會有點收穫。

本期另一輯三張作品，都是以海濱景色為題的，多少能表達出海岸的風光。

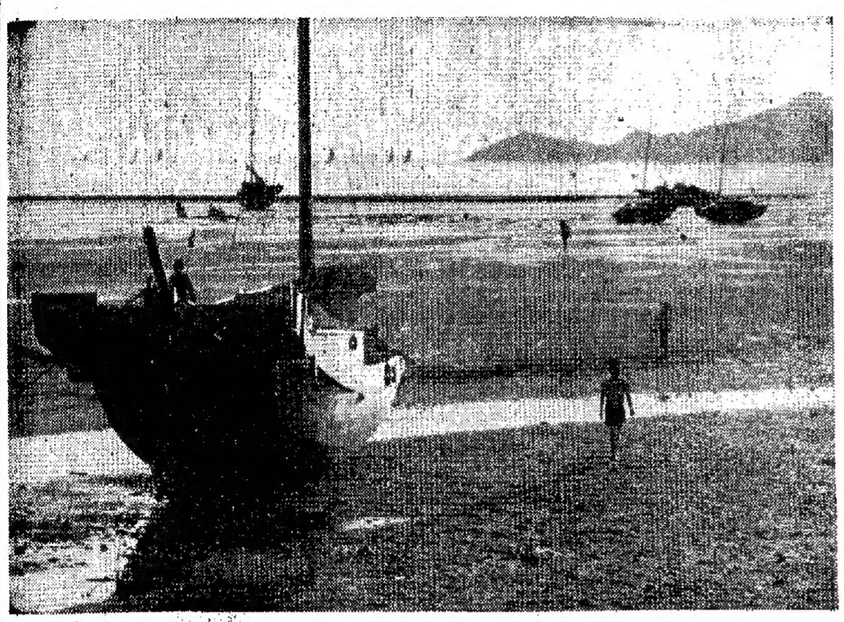

退潮（作品評介）　秦思建

春遊圖（作品評介）　高棠

倒影（作品評介）　江山

起錨（作品評介）　遠君

菜市（作品評介）　慶明

中華會雙週活動 今日往遊香港仔

香港中華攝影學會今年首次雙週活動定今（七）日在香港仔舉行，由田自忠會友領隊，上午九時在香港仔巴士總站集合出發，獵影該地風光。

明德青年中心 譚國鋈教攝影

明德青年中心邀請攝影家譚國鋈主持「攝影課程」，課程包括：攝影原理與構圖背景選擇、菲林冲洗與底片分析、放大操作加減色調技術控制、美化平凡相片及愛底放大技巧，原底底版集錦影大技術，鋼線畫照片製作及浮雕特技等。

第十二期攝影黑房技術班亦定於一月九日開課，授後逢星期二晚上八時至九時半上課，由譚國鋈、陳敏洪、陸迪球、劉冠騰、容壽愉、何詠歐、張鎮伍等導師，全期三個月結業，凡對攝影及黑房技術有興趣之青年男女，均可報名參加（供樂童及報名地點：九龍利士甸道九十七號（倫敦戲院）地下明德公司。

香港會週年大會 陳致遠公開講座

香港攝影學會，定一月廿一日（星期二）下午七時半在拱北行五十七號大會堂九樓北演講室舉行，此次舉辦節目甚為大會當九樓北演講室舉行，此次舉辦節目甚為特色，由利遠公司供應「海的幻景」影片，由陳致遠主持放映。

香港攝影學會於去年廿七日晚在拱北行五樓舉行月會。

會後，並舉行月賽評選，由潘亦和、周宗濂、任遠三位主持，結果如後：甲組黑白照片——冠軍但岐生（蠟燭會神）。乙組黑白照片——冠軍李詩明（聚燭會神），亞軍盧鑑（鹽氣十足），季軍袁偉民（後卷），優異鄭世强（長影），丙組黑白照片——冠軍鄭炳輝（花間之晨），亞軍何光（接力），季軍謝鎮（清潔使者）。甲組幻燈片——冠軍陳少保（鹽千秋），亞軍陳少保（盡我所能），季軍陳啓池（The Leaning Step）。乙組幻燈片——冠軍鍾玲玲（獨舞枝頭），亞軍鄭耀寄（趣付笑場），季軍方梓雲（擷取），優異方梓雲（搬運），優異方梓雲（破紙獻的一跳）。

彩色照片季賽——冠軍但岐生（騎馬），亞軍但岐生（Light Circle），季軍林俊傑（追）。

中總年賽成績

甲組：①鄭金龍，②榮應青，③張樹人；乙組：①陳文斌，②史旭生，③鄭錢江。

香港中華總商會攝影班主辦學員雙週杯年賽，十二月份出賽作品，於去年十月廿八日晚上在該會舉行評選，結果如下：

甲組：①兩姊弟（蔡應青），②街頭基尾（蔡應青），③搬運工友（梁力），優異：打鐵（梅繁），汗流浹背（林鵬恒）、張燈結綵喜（清洋洋（呆灯）。

乙組：①搬運（陳文斌），②健步如飛（文斌明），③王餘（陳小斌），優異：夕陽（朱浩麟）、撒網（鄧錢江）、訪高能蕎（陳文斌）、合作（文斌明）、興猶未盡（高松濤）。

西貢獵影。由林永恒、鄭少清領隊，在該地區附近拍攝景物。

日舉行雙週活動，前往三年一月廿一日（星期四）晚上七時，在該會舉行獎餐會，同時進行雙週杯頒獎，並在會場展出當月賽作品，歡迎歷屆學員參加。坐餐費每位十元，參加者可向該會辦事處購備餐券。

又該班於今（七）日舉行月賽作品評選，由林永恒、鄭少清領隊，在該地區附近拍攝景物。

今日明日出入口船隻

今日入口船隻

船名		來往港口	停泊地點	公司
東方偉人	ORIENTAL RULER(上午七時)	台灣	A22	港鄭
宇古馬	UJAMAA(上午七時)	東非	A	怡和
他輔總統	PRES.TAFT(上午七時)	美國	黃埔處	總統
香港真實	H.K.TRUTH(下午十時)	台灣	A37	港鄭
密地臣來	MADISON LLOYD(下午)	歐洲	A23	寶隆
士打暮樹	STRAAT LOMBOK(下午八時)	新潟	A34	怡華
海民	HAI MING(上午八時)	基隆	西環碼頭	東海
卒德丸	KOTOKU MARU(下午)	日本	B 3	東洋
實利怡美利	PABLOEVERETT(下午)	日本	A 6	福來

今日出口船隻

船名		停泊地點	公司
廣啓	KOKEI(上午)	紅海	A29	泛洋
順波	FELICITY(下午)	金邊	B 4	順利
英金	YIN KIM(下午)	山打根	B	港愛
出雲丸	IZUMO MARU(下午)	地中海黑海	A10	日郵
明智	MING CHIH(下午)	基隆	油麻地	明仁
宇古馬	UJAMAA(下午)	日本	A	怡和
若梅丸	WAKAUME MARU(下午)	日本	A 4	日郵
士打神戶	STRAAT KOBE(上午八時)	東非	A 1	怡華
慈明	WYOMING(下午八時)	加拿	A 3	怡和
櫻星丸	KAKUSEI MARU(上午)	新加坡	B 7	大祥
興華	HSING HWA(下午)	高雄	油麻地	明仁

明日入口船隻

船名		停泊地點	公司
峯鷹丸	MINETAKA MARU	日本	B	東洋
大福山	TAIFOOKSHAN(上午九時)	曼谷	B11	順昌
高士拿	KOSTRENA	的港	A	華林
約翰萊克	JOHN LYKES	墨西哥灣	A	怡和
高島丸	TOMISHIMA MARU(上午)	日本	B	中央
非洛爾打路	MOENJODARO	新加坡	B	東海
桂林	KWEILIN	澳洲	海運	太古
九龍灣	KOWLOON BAY(上午六時)	歐洲	碼頭	怡運
巴上拿	BASKA	日本	A	寶隆
挽近	CHITRAL(下午六時)	澳洲馬尼拉	海運	鐵行
大家泰	TAGAYTAY(上午)	美國大西洋	A 3	白保利
安魯檢	ANDRZEJ STRUG(中午)	歐洲	A	大祥
新洋	NEW OCEAN	上海	B	華夏
安達上	ANDROS	台灣	A	福來
潤嘉	WESER BROKER(上午)	馬尼拉	九龍橋	海國

明日出口船隻

船名		停泊地點	公司
西環橋	HARBOUR BRIDGE(下午)	美國西岸	九龍橋	川崎
妙星丸	MYOKEN MARU(下午)	新加坡	A27	小山
實利怡美利	PABLOEVERETT(下午)	新加坡印尼	A 6	福來
赤城山丸	AKAGISAN MARU(半夜)	加勒比海	A25	大三
他輔總統	PRES. TAFT(上午)	加拿	九龍碼頭	總統
德健亞	DEGANYA(下午)	西非	A36	怡華
芬湖	FERNLAKE(下午)	溫哥華	A21	遠行
月星	MOON STAR(下午)	紐山	油麻地	新興行

輪船停泊表

船名		停泊處	公司
實豐	ARIMA	B 2	亞非
嘉斯	CARDROSS	B17	華夏
世聯	WORLD UNNION	A35	環球
利來二號	LEE LAI No.2	西環碼頭	明仁
邊屋文	BENLOMOND	九龍橋	遠行
松島丸	MATSUSHIMA MARU	A36	英東
帝汶	TIMOR	A13	多利順
亞羅酒	AROSIA	九龍橋	寶隆
朱友	CHIP YU	油麻地	英港
西國士	CITOS	A31	福來
海洋	OCEANIC	A24	亞非
海和	HERO	B12	聯航
比高蘭獅	BICOLANO	B 2	小山
日勝丸	NIKKO MARU	B 8	小山
諾比拉	NORBELLA	A 7	沙暗
昭南丸	SHONAN MARU	油麻地	東洋
萬益	WAN GHANG	油麻地	海通
東方寶珠	ORIENTAL PEARL	A32	港鄭

火·車·時·刻·表

九龍開	到羅湖(全天時間)	羅湖開	到九龍
上午 6時30	上午 7時34	上午 6時04	上午7時10
7時32	8時44	6時38	7時46
8時48	9時43	7時10	8時16
9時26	10時30	7時47	8時35
10時34	11時38	8時58	10時05
11時43	下午12時46	10時06	11時14
下午12時53	1時58	11時14	下午12時22
1時45	2時49	下午12時03	1時09
2時55	3時57	1時13	2時31
4時02	5時06	2時25	3時34
5時12	6時22	3時35	4時41
5時54	6時57	4時19	5時29
6時46	7時51	5時27	6時32
8時0	9時03	6時35	7時40
9時0	10時03	7時09	8時14
9時47	10時50	8時07	9時14
(A)10時30	11時33	9時19	10時52
(B)11時00	00時03		

附註：(A)表示有（A）字的日子開行，星期日及一、三、五、六、假期停開。
有（B）的日子開行，星期日及一、三、五、六、假期停開。

深圳開	到黃田(全天時間)	黃田開	到深圳
上午11時05	下午1時10	上午7時25	上午9時30
下午1時05	下午2時50	上午8時20	上午10時05
下午3時30	下午7時50	上午9時15	下午2時00

大公報
Ta Kung-Pao
Kennedy Road
Hong Kong
督印人費
第二萬四千八百
地址：香港軒尼詩
電話總機：七
今日紙兩大張
香港有利印務有限
扎伊爾總統離開金沙薩
後天抵京進行國事訪問
扎伊爾政府外交農業負責官員隨同訪華
彩色珍貴歷史紀錄片
南華三後最
五場全
新光
普慶
南華
珠江
本片揭示了針刺麻醉的奧秘